75-летию Победы посвящается

Никто не забыт
Ничто не забыто!

Библиотекари - участники Великой Отечественной войны

Тишкин Иван Алексеевич.

Родился в 1925 году в селе Бортниково Шиловского района. В 1940 году окончил Лунинскую среднюю школу и поступил в ремесленное училище. После его окончания работал на заводе в г. Москве. В январе 1943 года ушел на фронт, был ранен. За участие в боях Иван Алексеевич награжден орденами «Славы» III и II степени, медалями «За боевые заслуги», «За Победу над фашистской Германией» и другими наградами.

С 1949 года заведует Срезневской избой – читальней, а в 1952 году переведен заведующим Пустопольской сельской библиотекой. В 1958 году окончил Моршанский библиотечный техникум. Огромная заслуга Ивана Алексеевича в поиске и сохранении информации о русском филологе – слависте, этнографе И.И.Срезневском. Скончался Иван Алексеевич в 1996 году.

Демешина Клавдия Яковлевна

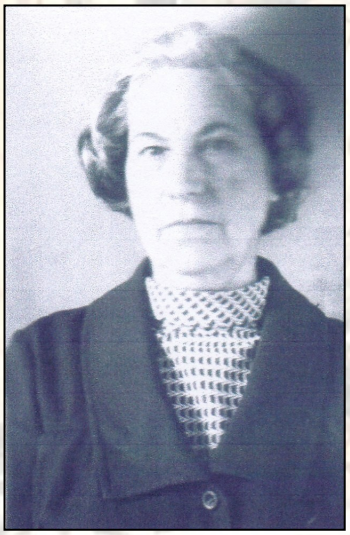

Клавдия Яковлевна родилась 24 декабря 1919 года в р.п. Шилово. После окончания школы поступила в техникум киномехаников г. Казань. Выпускные экзамены в техникум совпали с началом Великой Отечественной войны. Клавдия Яковлевна прошла всю войну с 1941 по 1945 годы. Награждена медалью «За Победу над фашистской Германией», «Двадцать лет Победы над фашистской Германией» и другие.

С 1950 по 1985 год работала в должности заведующей читальным залом Центральной детской библиотеки. Ее доброта, внимание, трудолюбие помогли привить любовь к книге многим поколениям мальчишек и девчонок.

В 1985 году ушла на заслуженный отдых.

Шиловцы - Герои Советского союза

Ванин Иван Иванович

Родился в 1924 году в с. Константиново Шиловского района Рязанской области. В Советскую армию призван в 1942 г. В 1943 окончил Рязанское пехотное училище. Старший лейтенант. Командир стрелковой роты 986-го стрелкового полка 230-й стрелковой дивизии.

«...24 апреля1945 года при форсировании реки Шпрее в районе Русмельбург (Германия) старший лейтенант Ванин первым в составе своей роты переправился на западный берег реки и решительными действиями в управлении ротой обеспечил быстрый захват плацдарма».

Указом Президиума Верховного Совета СССР от 31 мая 1945 года И.И. Ванину присвоено звание Героя Советского Союза.

Умер 21 сентября 1996г.

Шиловцы - Герои Советского союза

Ерошкин Андрей Григорьевич

Родился в 1903 года в с. Санское Шиловского района Рязанской области. В Советской Армии с 1925 г. В 1943 г. окончил сокращенный курс Высшей офицерской артиллерийской школы. На фронте с мая 1943 г. и до конца войны.

«...20 июля 1944 г. 876-й гаубично-артиллерийский полк полностью переправился на западный берег (Зап. Буга) и, следуя в боевых порядках пехоты уничтожал очаги сопротивления. При овладении г. Савин майор Ерошкин со своим 1-м дивизионом ворвался в город и открыл огонь по врагу. Выбив гитлеровцев из города, полк Ерошкина продолжил наступление и дошел до Берлина».

Указом Президиума Верховного Совета СССР от 26 октября 1944 г. А.Г. Ерошкину присвоено звание Героя Советского Союза. После войны А.Г. Ерошкин продолжил службу в армии. В 1967 г полковник А.Г. Ерошкин ушел в отставку.

Умер 25 февраля 1972 г.

Шиловцы - Герои Советского союза

Ивашкин Василий Ильич

Родился в 1908 г. в с. Юшта Шиловского района Рязанской области. В Советской Армии с 1932 г. Окончил Ленинградскую военно-теоретическую школу летчиков, в 1934 г. - Энгельскую военно–авиационную школу летчиков

«17августа 1941г. звено Ивашкина нанесло удар по железнодорожной станции Куоло-Ярви, 4 сентября 1941г. Ивашкин бомбил аэродром врага Алакуртти. 18 мая 1942г. вторым вылетом четверкой самолетов в районе Руг-Озеро нанес точный удар по скоплению танков врага...».

Погиб при выполнении задания. Майор Ивашкин похоронен на братском кладбище в г. Беломорске Карельской АССР.

Указом Президиума Верховного Совета СССР от 22 февраля 1943 года В. И. Ивашкину посмертно присвоено звание Героя Советского Союза.

Шиловцы - Герои Советского союза

Лахтиков Фёдор Алексеевич

Родился в 1911года в с. Юшта Шиловского района Рязанской области. В Советской Армии с июля 1941 г. Прошел месячную подготовку стрелка противотанкового ружья (ПТР)

«...24 сентября 1943г. тов. Лахтиков огнём из противотанкового ружья подбил два головных танка, следовавших прямо на него, остальные танки врага повернули обратно».

Указом Президиума Верховного Совета СССР от 23 октября 1943 г. Ф. А. Лахтикову присвоено звание Героя Советского Союза. Домой возвратился в 1946г. Жил и работал в с. Юшта Шиловского района. Умер в 1969 года.

Шиловцы - Герои Советского союза

Липаткин Фёдор Акимович

Родился 31 марта 1918 года в селе Новосёлки, ныне в составе поселка Шилова. В Советской Армии с 1938 г. Окончил Ульяновское танковое училище в 1941 г. Участник советско-финской войны 1939-1940 гг. и Великой Отечественной войны с 1944 по 1945г.

За участие в операции по доставке ценных разведывательных данных в период советско-финской войны 1938-1940года, Указом Президиума Верховного Совета. СССР от 7 апреля 1940 года Фёдору Акимовичу Липаткину было присвоено высокое звание Героя Советского Союза.

Командуя танковой ротой, старший лейтенант Липаткин участвовал в заключительных операциях Великой Отечественной войны.

После войны продолжал службу в Советской Армии.

Капитан Фёдор Акимович Липаткин погиб при боевых учениях 28 августа 1952 года.

Шиловцы - Герои Советского союза

Полозков Иван Васильевич

Родился в 1916 г. в д. Петровка Шиловского района Рязанской области. В Советской Армии с 1937 г. На фронте с октября 1941 г. 113-й стрелковый полк 32-й стрелковой дивизии.

«23 июня 1944 г. Полозков первым форсировал реку Проню в Затони. 29 января 1945 г., прикрываясь темнотой, преодолев сильный огонь противника, роте капитана Полозкова удалось первой форсировать залив Куриш - Гаф и захватить плацдарм на косе Куриш - Нерунг... В рукопашной схватке Полозков был ранен, но прдолжал руководить боем. Лично он уничтожил более 10 фашистов и в рукопашной схватке погиб…”

Указом Президиума Верховного Совета СССР от 19 апреля 1945г. И. В. Полозкову посмертно присвоено звание Героя Советского Союза. Похоронен в г. Клайпеде (Литва).

Шиловцы - Герои Советского союза

Стройков Николай Васильевич

Родился в 1921 г. в с. Тырново Шиловского района Рязанской области. В Советской Армии с января 1941 г. окончил Одесскую военно-авиационную школу пилотов в 1942 г. На фронте с мая 1943 г.

Старший лейтенант командир эскадрильи 213-го гвардейского истребительно авиационного полка за период войны совершил 245 боевых вылетов и в 66 воздушных боях сбил 18 вражеских самолетов лично и 17—в группе с боевыми товарищами по эскадрилье. «...Стройков из боя с превосходящими силами противника каждый раз выходил из боя победителем".

Указом Президиума Верховного Совета СССР 27 июня 1945 г. Николаю Васильевичу Стройкову присвоено звание Героя Советского Союза.

Н.В. Стройков участвовал в боях против Квантунской армии. С 1958 г. полковник Стройков—в запасе.

Умер в 1964 г. Похоронен в г. Минске.

Шиловцы - Герои Советского союза

Фокин Виктор Никитович

Родился в 1923 г. в с. Увяз Шиловского района Рязанской области. В Советской Армии с 1941 г. Окончил полковую школу младших командиров. На фронте с июля 1941 г.

Командир отделения 801-го стрелкового полка 235-й стрелковой дивизии сержант Виктор Фокин особенно отличился в боях за освобождение Белоруссии.

«…26 июня 1944 г. после форсирования Западной Двины в бою за с. Островно Щумилинского района со своим отделением участвовал в отражении контратак противника и захвате в плен 70 солдат противника».

Указом Президиума Верховного Совета СССР от 22 июля 1944 г. Виктору Никитовичу Фокину присвоено звание Героя Советского Союза.

Награжден орденами Красной Звезды (№2751936) и Отечествен-ной войны I степени.(№ 452794), медалями «За Отвагу» (№ 304404, № 584182) и др. Демобилизован 25 сентября 1945 года. После войны работал в г. Москве.

Проживал в п. Расторгуево Ленинского муниципального района Московской области. Скончался 28 октября 2010 года. Похоронен в г. Видное Московской области на Расторгуевском кладбище.

Шиловцы - Герои Советского союза

Цыганов Михаил Степанович

Родился в 1921 г. в с.Сасыкино Шиловского района Рязанской области.

Участник Великой Отечественной войны с июня 1941 года. Воевал на Западном и Воронежском фронтах. Стрелок 4-й роты 2-го батальона 208-го гвардейского стрелкового полка 69-й гвардейской стрелковой дивизии 4-й гвардейской армии Степного фронта, гвардии рядовой.

Отличился при форсировании реки Днепр в Кировоградской обл., первым ворвался в окопы врага и водрузил красный флаг.

Указом Президиума Верховного Совета СССР от 22 февраля 1944 г. М. С.Цыганову присвоено звание Героя Советского Союза.

Награжден орденами Ленина, Отечественной войны 1-й степени, медалями.

Почётный гражданин рабочего посёлка Шилово.

Умер 18 января 2001 г., похоронен на кладбище р.п. Шилово.

Шиловцы - Герои Советского союза

Чиенёв Петр Александрович

Родился в селе Санское Шиловского района Рязанской области. В Красной Армии с 1939 года. На фронте с 22 июня 1941 года до Победы. Старшина, командир орудия 4 батальона 823 Сталинского артиллерийского полка 301-й Сталинской стрелковой дивизии 5-й ударной армии 1-го Белорусского фронта. Отличился в боях на левом берегу р. Одер в феврале 1945.

Указом Президиума Верховного Совета СССР от 24 марта 1945 года П.А. Чиянёву присвоено звание Героя Советского Союза.

Награждён орденами Ленина, Отечественной войны 1-й степени, Красной Звезды, Славы 2-й и 3-й степеней, медалями.

С 1945 года жил в селе Санское. Умер 6 сентября 1996 года. Похоронен в родном селе.